

ด่วนที่สุด

ที่ อว ๐๒๐๐.๔/ว ๕๕๐๓



ถึง หน่วยงานในสังกัดกระทรวงการอุดมศึกษา วิทยาศาสตร์ วิจัยและนวัตกรรม/สถาบันอุดมศึกษาของรัฐ
ที่เป็นส่วนราชการและในกำกับ/สถาบันวิทยาลัยชุมชน/สถาบันอุดมศึกษาเอกชน

สำนักงานปลัดกระทรวงการอุดมศึกษา วิทยาศาสตร์ วิจัยและนวัตกรรม ขอส่งสำเนา
หนังสือของกรมบัญชีกลาง ด่วนที่สุด ที่ กค (กวจ) ๐๔๐๕.๒/ว ๑๒๔ ลงวันที่ ๑ มีนาคม ๒๕๖๖ เรื่อง แนวทาง
ปฏิบัติในการเร่งรัดการปฏิบัติงานตามสัญญาและการกำหนดคุณสมบัติของผู้มีสิทธิยื่นข้อเสนอ มาเพื่อโปรดทราบ
และกรุณาแจ้งหน่วยงานในสังกัด รวมทั้งโรงเรียนสาธิตในสังกัดสถาบันอุดมศึกษาของรัฐทราบต่อไป ทั้งนี้
สามารถเรียกดูรายละเอียดหนังสือแจ้งเวียนข้างต้นได้จากเว็บไซต์สำนักงานปลัดกระทรวงการอุดมศึกษา
วิทยาศาสตร์ วิจัยและนวัตกรรม (<https://www.ops.go.th/th/>) ในหัวข้อ ประกาศ > เลือกรหัสเวียนหน่วยงาน

สำนักงานปลัดกระทรวงการอุดมศึกษา
วิทยาศาสตร์ วิจัยและนวัตกรรม

๒๐ มีนาคม ๒๕๖๖



กองกลาง

กลุ่มบริหารทรัพยากร

โทร. ๐ ๒๖๑๐ ๕๒๘๓

ไปรษณีย์อิเล็กทรอนิกส์ : jenjira.k@mhesi.go.th

ด่วนที่สุด

ที่ กค (กวจ) ๐๔๐๕.๒/ว ๑๒๕



คณะกรรมการวินิจฉัยปัญหาการจัดซื้อ
จัดจ้างและการบริหารพัสดุภาครัฐ
กรมบัญชีกลาง
ถนนพระรามที่ ๖ กทม. ๑๐๕๐๐

๑ มีนาคม ๒๕๖๖

เรื่อง แนวทางปฏิบัติในการเร่งรัดการปฏิบัติงานตามสัญญาและการกำหนดคุณสมบัติของผู้มีสิทธิยื่นข้อเสนอ
เรียน ปลัดกระทรวง อธิบดี อธิการบดี เลขาธิการ ผู้อำนวยการ ผู้บัญชาการ ผู้ว่าราชการจังหวัด ผู้ว่าราชการ
กรุงเทพมหานคร ผู้ว่าการ หัวหน้ารัฐวิสาหกิจ ผู้บริหารท้องถิ่น และหัวหน้าหน่วยงานอื่นของรัฐ
อ้างถึง หนังสือคณะกรรมการนโยบายการจัดซื้อจัดจ้างและการบริหารพัสดุภาครัฐ ด่วนที่สุด ที่ กค (กนบ)
๐๔๐๕.๒/ว ๔๑๐ ลงวันที่ ๒๔ ตุลาคม ๒๕๖๐

- สิ่งที่ส่งมาด้วย
๑. แบบหนังสือรับรองวงเงินสินเชื่อ
 ๒. ตัวอย่างแบบการจัดทำแผนการทำงาน
 ๓. ตัวอย่างวิธีการจัดทำแผนการทำงาน
 ๔. ตัวอย่างการคำนวณและการประเมินการดำเนินการตามแผนการทำงาน
 ๕. คู่มือการกำหนดเงื่อนไขในเอกสารประกวดราคาและประกาศเชิญชวนด้วยวิธีประกวดราคาอิเล็กทรอนิกส์ (e - bidding)

ด้วยปรากฏว่า หน่วยงานของรัฐประสบปัญหากรณีที่คู่สัญญาของหน่วยงานของรัฐไม่เข้าดำเนินการตามสัญญาเนื่องจากการขาดสภาพคล่องในระหว่างการทำนงตามสัญญา จึงทำให้คู่สัญญาทำงานล่าช้าจนมีค่าปรับเกิดขึ้นจำนวนมาก หรือบางสัญญาคู่สัญญาละทิ้งงาน ซึ่งปัจจุบันยังไม่มีแนวทางปฏิบัติเพื่อให้หน่วยงานของรัฐนำไปพิจารณาคัดกรองคุณสมบัติด้านการเงินกับผู้ประกอบการที่เข้ามายื่นข้อเสนอให้กับหน่วยงานของรัฐ ซึ่งหากผู้ประกอบการประสบปัญหาการขาดสภาพคล่องในระหว่างดำเนินการตามสัญญาในที่สุดผู้ประกอบการก็จะละทิ้งงาน ส่งผลให้หน่วยงานของรัฐได้รับความเสียหาย เพราะไม่สามารถใช้พัสดุได้ตามกำหนดเวลาที่คาดการณ์ไว้ เช่น ต้องเสียค่าเช่าสำนักงาน ต้องดำเนินการจัดหาผู้รับจ้างรายใหม่ ซึ่งอาจมีค่าใช้จ่ายเพิ่มเติมหรืองบประมาณที่เหลืออยู่ไม่เพียงพอกับช่วงระยะเวลาที่จะดำเนินการจัดซื้อจัดจ้างครั้งใหม่ เนื่องจากราคาพัสดุในขณะนั้นสูงขึ้น เป็นต้น

คณะกรรมการวินิจฉัยปัญหาการจัดซื้อจัดจ้างและการบริหารพัสดุภาครัฐ (คณะกรรมการวินิจฉัย) โดยได้รับมอบหมายจากคณะกรรมการนโยบายการจัดซื้อจัดจ้างและการบริหารพัสดุภาครัฐ พิจารณาแล้วเห็นว่า เพื่อป้องกันความเสียหายที่จะเกิดขึ้นกับหน่วยงานของรัฐในอนาคต จึงอาศัยอำนาจตามมาตรา ๒๔ วรรคหนึ่ง (๖) ประกอบมาตรา ๒๕ วรรคหนึ่ง (๗) แห่งพระราชบัญญัติการจัดซื้อจัดจ้างและการบริหารพัสดุภาครัฐ พ.ศ. ๒๕๖๐ กำหนดแนวทางปฏิบัติ ดังนี้

๑. ...

๑. การกำหนดคุณสมบัติของผู้ยื่นข้อเสนอ

๑.๑ มูลค่าสุทธิของกิจการ

๑.๑.๑ กรณีผู้ยื่นข้อเสนอเป็นนิติบุคคลที่จัดตั้งขึ้นตามกฎหมายไทยซึ่งได้จดทะเบียนเกินกว่า ๑ ปี ต้องมีมูลค่าสุทธิของกิจการ จากผลต่างระหว่างสินทรัพย์สุทธิหักด้วยหนี้สินสุทธิ ที่ปรากฏในงบแสดงฐานะการเงินที่มีการตรวจรับรองแล้ว ซึ่งจะต้องแสดงค่าเป็นบวก ๑ ปีสุดท้ายก่อนวันยื่นข้อเสนอ

๑.๑.๒ กรณีผู้ยื่นข้อเสนอเป็นนิติบุคคลที่จัดตั้งขึ้นตามกฎหมายไทย ซึ่งยังไม่มี การรายงานงบแสดงฐานะการเงินกับกรมพัฒนาธุรกิจการค้า ให้พิจารณาการกำหนดมูลค่าของทุนจดทะเบียน โดยผู้ยื่นข้อเสนอจะต้องมีทุนจดทะเบียนที่เรียกชำระมูลค่าหุ้นแล้ว ณ วันที่ยื่นข้อเสนอ ดังนี้

(๑) มูลค่าการจัดซื้อจัดจ้างไม่เกิน ๑ ล้านบาท ไม่ต้องกำหนดทุนจดทะเบียน

(๒) มูลค่าการจัดซื้อจัดจ้างเกิน ๑ ล้านบาท แต่ไม่เกิน ๕ ล้านบาท

ต้องมีทุนจดทะเบียนไม่ต่ำกว่า ๑ ล้านบาท

(๓) มูลค่าการจัดซื้อจัดจ้างเกิน ๕ ล้านบาท แต่ไม่เกิน ๑๐ ล้านบาท

ต้องมีทุนจดทะเบียนไม่ต่ำกว่า ๒ ล้านบาท

(๔) มูลค่าการจัดซื้อจัดจ้างเกิน ๑๐ ล้านบาท แต่ไม่เกิน ๒๐ ล้านบาท

ต้องมีทุนจดทะเบียนไม่ต่ำกว่า ๓ ล้านบาท

(๕) มูลค่าการจัดซื้อจัดจ้างเกิน ๒๐ ล้านบาท แต่ไม่เกิน ๖๐ ล้านบาท

ต้องมีทุนจดทะเบียนไม่ต่ำกว่า ๘ ล้านบาท

(๖) มูลค่าการจัดซื้อจัดจ้างเกิน ๖๐ ล้านบาท แต่ไม่เกิน ๑๕๐ ล้านบาท

ต้องมีทุนจดทะเบียนไม่ต่ำกว่า ๒๐ ล้านบาท

(๗) มูลค่าการจัดซื้อจัดจ้างเกิน ๑๕๐ ล้านบาท แต่ไม่เกิน ๓๐๐ ล้านบาท

ต้องมีทุนจดทะเบียนไม่ต่ำกว่า ๖๐ ล้านบาท

(๘) มูลค่าการจัดซื้อจัดจ้างเกิน ๓๐๐ ล้านบาท แต่ไม่เกิน ๕๐๐ ล้านบาท

ต้องมีทุนจดทะเบียนไม่ต่ำกว่า ๑๐๐ ล้านบาท

(๙) มูลค่าการจัดซื้อจัดจ้างเกิน ๕๐๐ ล้านบาทขึ้นไป ต้องมีทุนจดทะเบียน

ไม่ต่ำกว่า ๒๐๐ ล้านบาท

๑.๑.๓ สำหรับการจัดซื้อจัดจ้างครั้งหนึ่งที่มีวงเงินเกิน ๕๐๐,๐๐๐ บาทขึ้นไป กรณีผู้ยื่นข้อเสนอเป็นบุคคลธรรมดา ให้พิจารณาจากหนังสือรับรองบัญชีเงินฝากไม่เกิน ๙๐ วัน ก่อนวันยื่นข้อเสนอ โดยต้องมีเงินฝากคงเหลือในบัญชีธนาคารเป็นมูลค่า ๑ ใน ๔ ของมูลค่างบประมาณของโครงการหรือรายการ ที่ยื่นข้อเสนอในแต่ละครั้ง และหากเป็นผู้ชนะการจัดซื้อจัดจ้างหรือเป็นผู้ได้รับการคัดเลือกจะต้องแสดง หนังสือรับรองบัญชีเงินฝากที่มีมูลค่าดังกล่าวอีกครั้งหนึ่งในวันลงนามในสัญญา

๑.๑.๔ กรณีที่ผู้ยื่นข้อเสนอไม่มีมูลค่าสุทธิของกิจการหรือทุนจดทะเบียน หรือมีแต่ไม่เพียงพอที่จะเข้ายื่นข้อเสนอ ผู้ยื่นข้อเสนอสามารถขอวงเงินสินเชื่อ โดยต้องมีวงเงินสินเชื่อ ๑ ใน ๔ ของมูลค่างบประมาณของโครงการหรือรายการที่ยื่นข้อเสนอในแต่ละครั้ง (สินเชื่อที่ธนาคารภายในประเทศ หรือบริษัทเงินทุนหรือบริษัทเงินทุนหลักทรัพย์ที่ได้รับอนุญาตให้ประกอบกิจการเงินทุนเพื่อการพาณิชย์ และประกอบธุรกิจค้าประกันตามประกาศของธนาคารแห่งประเทศไทย ตามรายชื่อบริษัทเงินทุน

ที่ ...

ที่ธนาคารแห่งประเทศไทยแจ้งเวียนให้ทราบ โดยพิจารณาจากยอดเงินรวมของวงเงินสินเชื่อที่สำนักงานใหญ่รับรอง หรือที่สำนักงานสาขารับรอง (กรณีได้รับมอบอำนาจจากสำนักงานใหญ่) ซึ่งออกให้แก่ผู้ยื่นข้อเสนอ นับถึงวันยื่นข้อเสนอไม่เกิน ๙๐ วัน)

ทั้งนี้ หนังสือรับรองวงเงินสินเชื่อให้เป็นไปตามแบบสิ่งที่ส่งมาด้วย ๑

๑.๒ ข้อยกเว้น

๑.๒.๑ กรณีตามข้อ ๑.๑.๑ - ข้อ ๑.๑.๔ ไม่ใช่บังคับกับกรณีดังต่อไปนี้

(๑) ผู้ยื่นข้อเสนอเป็นหน่วยงานของรัฐ

(๒) นิติบุคคลที่จัดตั้งขึ้นตามกฎหมายไทยที่อยู่ระหว่างการฟื้นฟูกิจการ

ตามพระราชบัญญัติล้มละลาย (ฉบับที่ ๑๐) พ.ศ. ๒๕๖๑

(๓) งานจ้างก่อสร้างที่กรมบัญชีกลางได้ขึ้นทะเบียนผู้ประกอบการ

งานก่อสร้างแล้ว และงานจ้างก่อสร้างที่หน่วยงานของรัฐได้มีการจัดทำบัญชีผู้ประกอบการงานก่อสร้าง ที่มีคุณสมบัติเบื้องต้นไว้แล้วก่อนวันที่พระราชบัญญัติการจัดซื้อจัดจ้างฯ มีผลใช้บังคับ

๒. แนวทางการติดตามและเร่งรัดการทำงาน

เมื่อลงนามในสัญญาแล้ว คณะกรรมการตรวจรับพัสดุจะต้องดำเนินการบริหารสัญญา ให้เป็นไปตามนัยมาตรา ๑๐๐ วรรคหนึ่ง แห่งพระราชบัญญัติการจัดซื้อจัดจ้างฯ ดังนี้

๒.๑ การเร่งรัดให้เข้าปฏิบัติงานตามสัญญา

๒.๑.๑ เมื่อลงนามในสัญญาแล้ว หากคู่สัญญาไม่เข้าดำเนินการตามสัญญา ให้หน่วยงานของรัฐมีหนังสือแจ้งเร่งรัดให้คู่สัญญาเข้าดำเนินการตามสัญญา โดยให้หน่วยงานของรัฐกำหนดระยะเวลาในการที่คู่สัญญาต้องเร่งเข้ามาดำเนินการตามสัญญาด้วย ซึ่งหากคู่สัญญาไม่เข้าดำเนินการตามสัญญาภายในระยะเวลาที่หน่วยงานของรัฐกำหนดไว้ หน่วยงานของรัฐควรใช้ดุลพินิจในการพิจารณา บอกละเมิดสัญญาตามมาตรา ๑๐๓ วรรคหนึ่ง (๒) แห่งพระราชบัญญัติการจัดซื้อจัดจ้างฯ

๒.๑.๒ กรณีที่คู่สัญญาเข้าดำเนินการตามสัญญา แต่การดำเนินการตามสัญญา มีความล่าช้าไม่เป็นไปตามแผนงานหรือระยะเวลาที่กำหนดไว้ ให้หน่วยงานของรัฐมีหนังสือแจ้งเร่งรัด ให้คู่สัญญาดำเนินการให้เป็นไปตามแผนการทำงานหรือระยะเวลาดังกล่าว หากคู่สัญญายังมีความล่าช้า หน่วยงานของรัฐควรใช้ดุลพินิจในการพิจารณา บอกละเมิดสัญญาตามมาตรา ๑๐๓ วรรคหนึ่ง (๒) แห่งพระราชบัญญัติการจัดซื้อจัดจ้างฯ โดยการพิจารณาให้ดำเนินการตามข้อ ๒.๒ ต่อไป

๒.๒ แนวทางการประเมินผลการทำงานและการบอกละเมิดสัญญา

ให้หน่วยงานของรัฐประเมินผลการดำเนินงานตามแผนการทำงาน โดยพิจารณา ตามหลักเกณฑ์และเงื่อนไขดังนี้

๒.๒.๑ เมื่อล่วงเลยระยะเวลาไปเกิน ๑ ใน ๒ ของระยะเวลาตามแผนงานแล้ว คู่สัญญามีผลงานสะสมไม่ถึงร้อยละ ๒๕ ของวงเงินค่าพัสดุหรือค่าจ้าง โดยความล่าช้าเป็นความผิดของคู่สัญญา

๒.๒.๒ เมื่อล่วงเลยระยะเวลาไปเกิน ๑ ใน ๒ ของระยะเวลาตามแผนงานแล้ว ปรากฏกรณีดังต่อไปนี้

(๑) คู่สัญญามีผลงานประจำเดือนที่ตั้งไว้ไม่ถึงร้อยละ ๕๐ ของแผนงาน ประจำเดือน และ

(๒) ผลงานสะสมไม่ถึงร้อยละ ๕๐ ของวงเงินค่าพัสดุหรือค่าจ้าง โดยความล่าช้า เป็นความผิดของคู่สัญญา

๒.๒.๓ ...

๒.๒.๓ เมื่อล่วงเลยระยะเวลาไปเกิน ๓ ใน ๔ ของระยะเวลาตามแผนงานแล้ว คู่สัญญาที่มีผลงานไม่ถึงร้อยละ ๖๕ ของวงเงินค่าพัสดุหรือค่าจ้าง โดยความล่าช้าเป็นความผิดของคู่สัญญา

๒.๒.๔ เมื่อครบกำหนดส่งมอบตามสัญญา ผลงานสะสมน้อยกว่าร้อยละ ๘๕ ของวงเงินค่าพัสดุหรือค่าจ้าง

๒.๒.๕ เมื่อครบกำหนดส่งมอบตามสัญญา หากสัญญาหรือข้อตกลงมีจำนวนค่าปรับ จะเกินร้อยละ ๑๐ ของวงเงินค่าพัสดุหรือค่าจ้าง ให้ดำเนินการตามหนังสือคณะกรรมการวินิจฉัยปัญหาการจัดซื้อจัดจ้างและการบริหารพัสดุภาครัฐ ด่วนที่สุด ที่ กค (กวจ) ๐๔๐๕.๒/ว ๘๓ ลงวันที่ ๒๒ กุมภาพันธ์ ๒๕๖๒ เรื่อง การขอความเข้าใจการบอกเลิกสัญญาหรือข้อตกลง ตามระเบียบกระทรวงการคลังว่าด้วยการจัดซื้อจัดจ้าง และการบริหารพัสดุภาครัฐ พ.ศ. ๒๕๖๐ ข้อ ๑๘๓

หากปรากฏว่า เข้าเงื่อนไขกรณีหนึ่งกรณีใดตามข้อ ๒.๒.๑ - ข้อ ๒.๒.๕ หน่วยงานของรัฐ ควรใช้ดุลพินิจในการพิจารณาบอกเลิกสัญญาตามมาตรา ๑๐๓ วรรคหนึ่ง (๒) แห่งพระราชบัญญัติการจัดซื้อจัดจ้าง การปฏิบัติตามข้อ ๒.๒.๑ - ข้อ ๒.๒.๕ ไม่ใช่บังคับกับงานก่อสร้างบำรุงทาง

๒.๓ การดำเนินการภายหลังบอกเลิกสัญญา

กรณีที่หน่วยงานของรัฐได้ใช้ดุลพินิจในการพิจารณาบอกเลิกสัญญาแล้ว ให้หน่วยงานของรัฐ ดำเนินการตามหนังสือคณะกรรมการวินิจฉัยปัญหาการจัดซื้อจัดจ้างและการบริหารพัสดุภาครัฐ ด่วนที่สุด ที่ กค (กวจ) ๐๔๐๕.๒/ว ๑๐๘ ลงวันที่ ๒๕ มีนาคม ๒๕๖๓ เรื่อง แนวทางปฏิบัติการดำเนินการภายหลัง หน่วยงานของรัฐบอกเลิกสัญญาซื้อหรือจ้างตามพระราชบัญญัติการจัดซื้อจัดจ้างและการบริหารพัสดุ ภาครัฐ พ.ศ. ๒๕๖๐ มาตรา ๑๐๓ วรรคหนึ่ง (๒) หรือ (๔) ต่อไป

๓. การดำเนินการของหน่วยงานของรัฐ

ให้หน่วยงานของรัฐกำหนดเงื่อนไขเพิ่มเติมไว้ในเอกสารประกวดราคาซื้อด้วยวิธีประกวดราคา อิเล็กทรอนิกส์ เอกสารประกวดราคาเช่าด้วยวิธีประกวดราคาอิเล็กทรอนิกส์ เอกสารประกวดราคาจ้าง ด้วยวิธีประกวดราคาอิเล็กทรอนิกส์ และเอกสารประกวดราคาจ้างก่อสร้างด้วยวิธีประกวดราคาอิเล็กทรอนิกส์ ที่คณะกรรมการนโยบายการจัดซื้อจัดจ้างและการบริหารพัสดุภาครัฐกำหนด ตามหนังสือที่อ้างถึง ดังนี้

๓.๑ เงื่อนไขข้อ ๑.๑.๑ - ข้อ ๑.๑.๔ กำหนดในข้อ ๒ คุณสมบัติของผู้ยื่นข้อเสนอ และข้อ ๓.๑ ส่วนที่ ๑ ตามสิ่งที่ส่งมาด้วย ๕

๓.๒ เพิ่มเงื่อนไขในเอกสารแนบท้ายเอกสารประกวดราคาอิเล็กทรอนิกส์ ดังนี้

๓.๒.๑ เอกสารประกวดราคาซื้อฯ เอกสารประกวดราคาเช่าฯ และเอกสาร ประกวดราคาจ้างฯ “ข้อ ๑.๗ แผนการทำงาน”

๓.๒.๒ เอกสารประกวดราคาจ้างก่อสร้างฯ “ข้อ ๑.๙ แผนการทำงาน”

๓.๓ เพิ่มเงื่อนไขในเอกสารประกวดราคาซื้อฯ เอกสารประกวดราคาเช่าฯ เอกสาร ประกวดราคาจ้างฯ และเอกสารประกวดราคาจ้างก่อสร้างฯ ข้อ ๔ “คู่สัญญาต้องจัดทำแผนการทำงาน มาให้ภายใน ... วัน นับถัดจากวันลงนามในสัญญา” เว้นแต่เป็นกรณีการเช่าซึ่งสัญญาอายุไม่เกิน ๙๐ วัน หรือกรณีการซื้อซึ่งสัญญากำหนดส่งงานงวดเดียว หรือกรณีการซื้อ การเช่า การจ้าง และการจ้างก่อสร้าง ซึ่งสัญญาหรือบันทึกข้อตกลงเป็นหนังสือมีวงเงินไม่เกิน ๕๐๐,๐๐๐ บาท โดยจัดทำแผนการทำงาน ตามสิ่งที่ส่งมาด้วย ๒ และสิ่งที่ส่งมาด้วย ๓ ทั้งนี้ แผนการทำงานดังกล่าวให้ถือเป็นเอกสารส่วนหนึ่งของสัญญา

อนึ่ง ...

อนึ่ง ในการกำหนดวงงานและวงเงิน หน่วยงานของรัฐควรพิจารณากำหนดวงงาน และวงเงินให้เหมาะสมและมีความสอดคล้องสัมพันธ์กันด้วย

ให้นำเงื่อนไขตามข้อ ๓.๑ ข้อ ๓.๒ และข้อ ๓.๓ ไปใช้กับวิธีคัดเลือกและวิธีเฉพาะเจาะจงด้วย

๔. หนังสือแจ้งเวียนฉบับนี้ให้มีผลใช้บังคับ ดังนี้

๔.๑ เงื่อนไขตามข้อ ๑ ให้ใช้กับการจัดซื้อจัดจ้างที่จะนำร่างประกาศและร่างเอกสารเชิญชวน เผยแพร่เพื่อรับฟังความคิดเห็นจากผู้ประกอบการ หรือจะเผยแพร่ประกาศและเอกสารเชิญชวน ในระบบ จัดซื้อจัดจ้างภาครัฐด้วยอิเล็กทรอนิกส์ (e - GP) หรือมีหนังสือเชิญชวน ตั้งแต่วันที่ ๓ เมษายน ๒๕๖๖ เป็นต้นไป

๔.๒ เงื่อนไขตามข้อ ๒ ให้ใช้บังคับกับสัญญาที่ลงนามจากการจัดซื้อจัดจ้างที่ได้ นำร่างประกาศและร่างเอกสารเชิญชวนเผยแพร่เพื่อรับฟังความคิดเห็นจากผู้ประกอบการ หรือเผยแพร่ประกาศ และเอกสารเชิญชวนในระบบ e - GP หรือมีหนังสือเชิญชวน ตามเงื่อนไขข้อ ๔.๑

สำหรับหน่วยงานของรัฐใดได้นำร่างประกาศและร่างเอกสารเชิญชวนเผยแพร่เพื่อรับฟัง ความคิดเห็นจากผู้ประกอบการ หรือเผยแพร่ประกาศและเอกสารเชิญชวน ในระบบ e - GP ไปแล้วก่อนวันที่ หนังสือแจ้งเวียนฉบับนี้มีผลใช้บังคับ ให้หน่วยงานของรัฐนั้นดำเนินการในขั้นตอนต่อไปได้ โดยใช้แบบประกาศ แบบเอกสารเชิญชวนเดิม และหนังสือเชิญชวนตามแนวทางเดิมต่อไป

จึงเรียนมาเพื่อโปรดทราบ และแจ้งให้หน่วยงานในสังกัดและเจ้าหน้าที่ที่เกี่ยวข้องถือปฏิบัติต่อไป

ขอแสดงความนับถือ

กมล เทนภิบาล

(นางสาวกมลยา ตันติเตมิต)

อธิบดีกรมบัญชีกลาง ปฏิบัติราชการแทน
ปลัดกระทรวงการคลัง
ประธานกรรมการวินิจฉัย

กองการพัสดุภาครัฐ

ฝ่ายเลขานุการ

โทร. ๐ ๒๑๒๗ ๗๐๐๐ ต่อ ๔๕๘๘ - ๙

โทรสาร ๐ ๒๑๒๗ ๗๑๘๕ - ๖

แบบหนังสือรับรองวงเงินสินเชื่อ

เลขที่.....

วันที่.....

เรื่อง รับรองวงเงินสินเชื่อ

ตามที่.....(ชื่อผู้ประกอบการ นิติบุคคล/บุคคลธรรมดา)..... เลขประจำตัว
ผู้เสียภาษีอากร/เลขประจำตัวประชาชน เลขที่..... จะขอเข้ารับการขึ้นทะเบียน
เป็นผู้ประกอบการงานก่อสร้าง ซึ่งตามหลักเกณฑ์และวิธีการคัดเลือกเป็นผู้ประกอบการงานก่อสร้าง
กำหนดให้ผู้ยื่นข้อเสนอต้องเสนอหนังสือรับรองวงเงินสินเชื่อ/จะเข้ายื่นข้อเสนอกับหน่วยงานของรัฐ
ซึ่งเงื่อนไขการยื่นข้อเสนอกรณีที่ผู้ยื่นข้อเสนอไม่มีมูลค่าสุทธิของกิจการหรือทุนจดทะเบียน หรือมีแต่ไม่เพียงพอ
ที่จะเข้ายื่นข้อเสนอ ผู้ยื่นข้อเสนอต้องขอวงเงินสินเชื่อจากธนาคาร โดยต้องมีวงเงินสินเชื่อ ๑ ใน ๔ ของมูลค่า
งบประมาณของโครงการหรือรายการที่ยื่นข้อเสนอในแต่ละครั้ง จึงมีความประสงค์ให้ธนาคาร.....
(ชื่อธนาคาร).....รับรองวงเงินสินเชื่อ เพื่อประกอบการพิจารณาด้วย นั้น

.....(ชื่อธนาคาร).....ขอรับรองว่า.....(ชื่อผู้ประกอบการ นิติบุคคล/
บุคคลธรรมดา).....มีวงเงินทุนหมุนเวียนในวงเงินไม่ต่ำกว่า..... บาท
(.....จำนวนเงินเป็นอักษร.....) และยินดีให้วงเงินสินเชื่อภายในวงเงิน..... บาท
(.....จำนวนเงินเป็นอักษร.....)

ขอแสดงความนับถือ

.....

.....(ชื่อผู้ลงนาม).....

.....(ชื่อธนาคาร).....

แบบหนังสือรับรองวงเงินสินเชื่ออิเล็กทรอนิกส์

เลขที่.....

วันที่.....

เรื่อง รับรองวงเงินสินเชื่อ

ตามที่.....(ชื่อผู้ประกอบการ นิติบุคคล/บุคคลธรรมดา)..... เลขประจำตัวผู้เสียภาษีอากร/เลขประจำตัวประชาชน เลขที่..... จะขอเข้ารับการขึ้นทะเบียนเป็นผู้ประกอบการงานก่อสร้าง ซึ่งตามหลักเกณฑ์และวิธีการคัดเลือกผู้ประกอบการงานก่อสร้าง กำหนดให้ผู้ยื่นข้อเสนอต้องเสนอหนังสือรับรองวงเงินสินเชื่อ/จะเข้ายื่นข้อเสนอกับหน่วยงานของรัฐ ซึ่งเงื่อนไขการยื่นข้อเสนอกรณีที่ผู้ยื่นข้อเสนอไม่มีมูลค่าสุทธิของกิจการหรือทุนจดทะเบียน หรือมีแต่ไม่เพียงพอที่จะเข้ายื่นข้อเสนอ ผู้ยื่นข้อเสนอต้องขอวงเงินสินเชื่อจากธนาคาร โดยต้องมีวงเงินสินเชื่อ ๑ ใน ๔ ของมูลค่างบประมาณของโครงการหรือรายการที่ยื่นข้อเสนอในแต่ละครั้ง จึงมีความประสงค์ให้ธนาคาร..... (ชื่อธนาคาร)..... รับรองวงเงินสินเชื่อ เพื่อประกอบการพิจารณาด้วย นั้น

.....(ชื่อธนาคาร)..... ขอรับรองว่า.....(ชื่อผู้ประกอบการ นิติบุคคล/บุคคลธรรมดา)..... มีวงเงินทุนหมุนเวียนในวงเงินไม่ต่ำกว่า..... บาท (.....จำนวนเงินเป็นอักษร.....) และยินดีให้วงเงินสินเชื่อภายในวงเงิน..... บาท (.....จำนวนเงินเป็นอักษร.....)

ขอแสดงความนับถือ

.....(ชื่อธนาคาร).....

**** เอกสารฉบับนี้จัดพิมพ์โดยระบบอิเล็กทรอนิกส์ ****

ตัวอย่างแบบการจัดทำแผนการทำงาน

							1	2	3	4	5	6	7	8	
							เดือน...	เดือน...	เดือน...	เดือน...	เดือน...	เดือน...	เดือน...	เดือน...	เดือน...
ที่	รายการ	หน่วย	ปริมาณงาน	ราคาต่อหน่วย	เป็นเงิน	%									
1	งานรื้อโครงสร้างเดิม														
	รายการ...	ลบ.ม.													
	รายการ...	ลบ.ม.													
2	งานฉาบทาง														
	รายการ...	ตร.ม.													
	รายการ...	ตร.ม.													
					รวม										0%

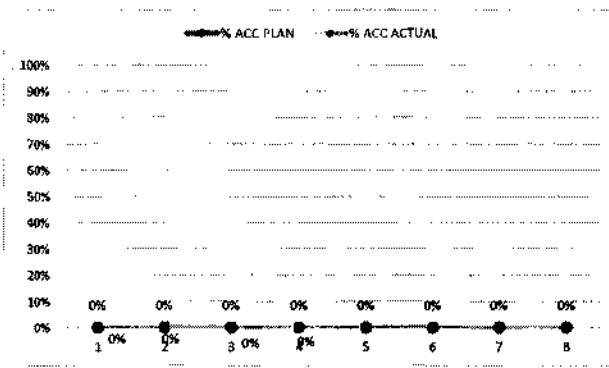

Money															
AccMoney															
% PLAN															
% ACC PLAN															
% ACTUAL															
% ACC ACTUAL															
% ACC DIFF															
% PLAN/2															
% PLAN/2 DIFF															

- หมายเหตุ:
- 1) กรณีสตัวอย่าง กำหนดระยะเวลาการก่อสร้างตามแผนดำเนินงานทั้งสัญญา จำนวน 8 เดือน
 - 2) หมายถึง ระยะเวลาการก่อสร้างตามแผนดำเนินงานของแต่ละรายการก่อสร้าง เช่น งานรื้อโครงสร้างเดิม กำหนดระยะเวลาก่อสร้าง จำนวน 4 เดือน (ไม่รวมระยะเวลาการก่อสร้างฉาบทาง)
 - 3) หมายถึง ร้อยละของงานที่ผู้รับจ้างต้องดำเนินการก่อสร้างตามแผนงานประจำเดือนของแต่ละรายการก่อสร้าง ซึ่งแต่ละรายการก่อสร้าง คิดเป็น 100 %
 - 4) Money มูลค่างานแต่ละรายการ คำนวณจากร้อยละตามแผนงานเทียบกับมูลค่างานของแต่ละรายการ
 - 5) % PLAN ร้อยละของแผนดำเนินงาน คำนวณจากมูลค่าของงานตามแผนดำเนินการ เมื่อเทียบกับมูลค่าของงานทั้งโครงการ

ตัวอย่างวิธีการจัดทำแผนการทำงาน

ที่	รายการ	หน่วย	ปริมาณงาน	ราคาต่อหน่วย	เป็นเงิน	%	1	2	3	4	5	6	7	8
							ตค	พย	ธค	มค	กพ	มีค	เมย	พค
1	งานหรือโครงสร้างเดิม													
	a1	ลบ.ม.	100	5,000	500,000	16%				25				
	a2	ลบ.ม.	120	2,000	240,000	8%		50						
2	งานผิวทาง													
	b1	ตร.ม.	400	2,000	800,000	26%				20				
	b2	ตร.ม.	300	5,000	1,500,000	49%								
			รวม		3,040,000	100%								

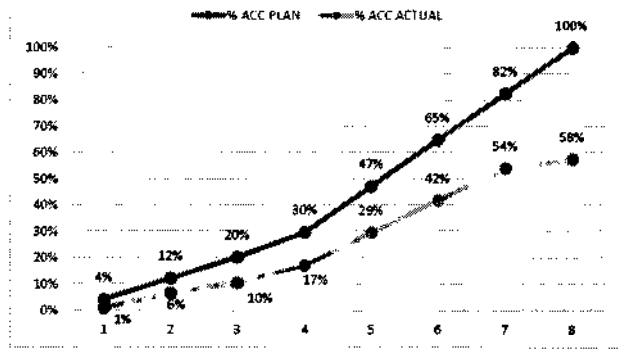

Money														
AccMoney														
% PLAN														
% ACC PLAN														
% ACTUAL														
% ACC ACTUAL														
% ACC DIFF														
% PLAN/2														
% PLAN/2 DIFF														

- หมายเหตุ:
- กรณีตัวอย่าง กำหนดระยะเวลาการก่อสร้างตามแผนดำเนินงานทั้งสิ้นสัญญา จำนวน 8 เดือน
 - หมายถึง ระยะเวลาการก่อสร้างตามแผนดำเนินงานของแต่ละรายการก่อสร้าง เช่น 1. งานหรือโครงสร้างเดิม กำหนดระยะเวลาก่อสร้าง จำนวน 4 เดือน 2. งานก่อสร้างผิวทาง กำหนดระยะเวลาก่อสร้าง 5 เดือน
 - หมายถึง ร้อยละของงานที่ผู้รับจ้างต้องดำเนินการก่อสร้างตามแผนงานประจำเดือนของแต่ละรายการก่อสร้าง ซึ่งแต่ละรายการก่อสร้าง คิดเป็นร้อยละ 100 ตามตัวอย่าง งานหรือโครงสร้างเดิม ถือเป็นร้อยละ 100 ของรายการนี้
 - Money มูลค่างานแต่ละรายการ คำนวณจากร้อยละตามแผนงานเทียบกับมูลค่างานของแต่ละรายการ
 - % PLAN ร้อยละของแผนดำเนินงาน คำนวณจากมูลค่าของงานตามแผนดำเนินงาน เมื่อเทียบกับมูลค่าของงานทั้งโครงการ

ตัวอย่างการคำนวณและการประเมินการดำเนินการตามแผนการทำงาน กรณีระยะเวลาไม่เกิน 1 ปี

ที่	รายการ	หน่วย	ปริมาณงาน	ราคาต่อหน่วย	เป็นเงิน	%	
1	งานเรือโครงสร้างเดิม	a1	ลบ.ม.	100	5,000	500,000	16%
		a2	ลบ.ม.	120	2,000	240,000	8%
2	งานผิวทาง	b1	ตร.ม.	400	2,000	800,000	26%
		b2	ตร.ม.	300	5,000	1,500,000	49%
				รวม	3,040,000	100%	

$$\frac{100,000}{3,040,000} \times 100 = 3.29\%$$

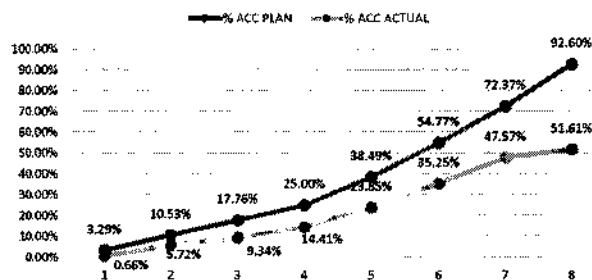

	ระยะเวลาเกิน 1 ใน 2		ระยะเวลาเกิน 3 ใน 4		ระยะเวลาเกิน 5 ใน 6		ระยะเวลาเกิน 7 ใน 8	
	เดือนที่ 1	เดือนที่ 2	เดือนที่ 3	เดือนที่ 4	เดือนที่ 5	เดือนที่ 6	เดือนที่ 7	เดือนที่ 8
	ตค	พย	ธค	มค	กพ	มีค	เมย	พค
Money	100,000	220,000	220,000	220,000	410,000	495,000	535,000	615,000
AccMoney	100,000	320,000	540,000	760,000	1,170,000	1,665,000	2,200,000	2,815,000
% PLAN	3.29%	7.24%	7.24%	7.24%	13.49%	16.28%	17.60%	20.23%
% ACC PLAN	3.29%	10.53%	17.76%	25.00%	38.49%	54.77%	72.37%	92.60%
% ACTUAL	0.66%	5.07%	3.62%	5.07%	9.44%	11.40%	12.32%	4.05%
% ACC ACTUAL	0.66%	5.72%	9.34%	14.41%	23.85%	35.25%	47.57%	51.61%
% ACC DIFF	2.63%	4.80%	8.42%	10.59%	14.64%	19.52%	24.80%	40.99%

ผลงานสะสมไม่ถึงร้อยละ 25 โดยความล่าช้าเป็นความผิดของคู่สัญญา

- หมายเหตุ:
- 1) กรณีตัวอย่าง กำหนดระยะเวลาการก่อสร้างตามแผนดำเนินงานทั้งสัญญา จำนวน 8 เดือน
 - 2) หมายถึง ระยะเวลาการก่อสร้างตามแผนดำเนินงานของแต่ละรายการก่อสร้าง เช่น งานเรือโครงสร้างเดิม กำหนดระยะเวลาก่อสร้าง จำนวน 4 เดือน (ไม่รวมระยะเวลาการก่อสร้างผิวทาง)
 - 3) หมายถึง ร้อยละของงานที่ผู้รับจ้างต้องดำเนินการก่อสร้างตามแผนงานประจำเดือนของแต่ละรายการก่อสร้าง (แต่ละรายการก่อสร้าง รวมกัน 100 %)
 - 4) Money มูลค่างานแต่ละรายการ คำนวณจากร้อยละตามแผนงานเทียบกับมูลค่างานของแต่ละรายการ
 - 5) AccMoney มูลค่างานสะสมในแต่ละเดือน
 - 6) % PLAN ร้อยละของแผนดำเนินงาน คำนวณจากมูลค่าของงานตามแผนดำเนินการ เมื่อเทียบกับมูลค่าของงานทั้งโครงการ
 - 7) % ACC PLAN ร้อยละของแผนดำเนินงานสะสม
 - 8) % ACTUAL ร้อยละของการดำเนินงานจริง
 - 9) % ACC ACTUAL ร้อยละของการดำเนินงานจริงสะสม
 - 10) % ACC DIFF ร้อยละของความแตกต่างระหว่างการทำงานจริงเทียบกับแผนดำเนินการสะสม

ตัวอย่างการคำนวณและการประเมินการดำเนินการตามแผนการทำงาน กรณีระยะเวลาเกิน 1 ปี

ระยะเวลาเกิน 1 ปี 2

ระยะเวลาเกิน 3 ปี 4

วันที่ 10/10/25

ที่	รายการ	หน่วย	ปริมาณงาน	ราคาต่อหน่วย	เงินเงิน	%
1	งานติดตั้งเครื่อง					
	a1	มว.ม.	100	5,000	500,000	8%
	a2	มว.ม.	120	2,000	240,000	4%
	a2	มว.ม.	150	2,000	300,000	5%
a3	มว.ม.	150	2,000	300,000	5%	
2	งานสีทาผนัง					
	b1	ตร.ม.	400	2,000	800,000	13%
	b2	ตร.ม.	200	5,000	1,000,000	16%
	b2	ตร.ม.	300	10,000	3,000,000	49%
	รวม			5,340,000	100%	

เดือนที่ 1	เดือนที่ 2	เดือนที่ 3	เดือนที่ 4	เดือนที่ 5	เดือนที่ 6	เดือนที่ 7	เดือนที่ 8	เดือนที่ 9	เดือนที่ 10	เดือนที่ 11	เดือนที่ 12	เดือนที่ 13	เดือนที่ 14	เดือนที่ 15	เดือนที่ 16	เดือนที่ 17	เดือนที่ 18	เดือนที่ 19	
คค	พย	ธค	มค	กพ	มีค	เมย	พค	มิย	กค	กค	กค	คค	พค	ธค	มค	กค	มีค	เมย	พค
Money	100,000	100,000	135,000	75,000		360,000	410,000												
AccMoney	100,000	200,000	335,000	410,000	410,000	770,000	1,180,000	1,490,000	1,490,000	1,490,000	1,490,000	1,490,000	1,490,000	1,490,000	1,490,000	1,490,000	1,490,000	1,490,000	1,490,000
% PLAN	1.63%	1.63%	2.20%	1.22%	0.00%	5.86%	6.68%	5.05%											
% ACC PLAN	1.63%	3.26%	5.46%	6.68%	6.68%	12.54%	19.22%	24.27%											
% ACTUAL	0%	1%	1%	1%	0%	4%	5%	1%											
% ACC ACTUAL	0%	1%	2%	3%	3%	7%	12%	15%											
% ACC DIFF	1%	2%	3%	3%	6%	5%	7%	11%											
% PLAN/2	1%	1%	1%	1%	0%	3%	3%	3%											
% PLAN/2 DIFF	0%	0%	0%	0%	0%	-1%	-1%	2%											

$\frac{105,000}{5,340,000} \times 100 = 1.71\%$

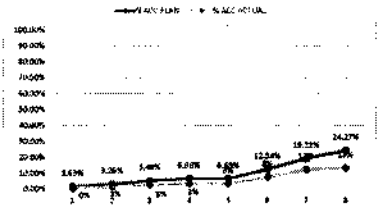

- หมายเหตุ:
- กรณีตัวอย่าง กำหนดระยะเวลาการก่อสร้างตามแผนเป็นงวดที่สัญญา จำนวน 8 เดือน
 - หมายเหตุ: ระยะเวลาการก่อสร้างตามแผนเป็นงวดแบ่งตามรายการก่อสร้าง เช่น งานติดตั้งเครื่อง กำหนดระยะเวลาการก่อสร้าง จำนวน 4 เดือน (ไม่รวมระยะเวลาติดตั้งสีทาผนัง)
 - หมายเหตุ: ระยะเวลาของงานที่ผู้รับจ้างต้องดำเนินการก่อสร้างตามแผนงานประจำเดือนของแผนค่าราคากลางก่อสร้าง (ค่าราคากลางก่อสร้าง รวมเป็น 100 %)
 - Money: มูลค่างานแต่ละรายการ ค่ารวมจากข้อของตามแผนงานเป็นงวดคำนวณตามข้อของรวมกัน
 - % PLAN: ระบุของแผนค่าเงินงาน ค่ารวมจากมูลค่าของงานตามแผนค่าเงินการ มีให้เขียนในมูลค่าของงานที่ก่อสร้าง



คู่มือ

การกำหนดเงื่อนไขในเอกสารประกวดราคา และประกาศเชิญชวนด้วยวิธีประกวดราคา อิเล็กทรอนิกส์ (e-bidding)

ตามหนังสือคณะกรรมการวินิจฉัยปัญหาการจัดซื้อจัดจ้าง

และการบริหารพัสดุภาครัฐ

ด่วนที่สุด ที่ กค (กวจ) 0405.2/ว 124

ลงวันที่ 1 มีนาคม 2566

(สำหรับหน่วยงานของรัฐ)

กลุ่มงานพัฒนาระบบจัดซื้อจัดจ้างภาครัฐและการบริหารพัสดุภาครัฐด้วยอิเล็กทรอนิกส์
กองระบบการจัดซื้อจัดจ้างภาครัฐและราคากลาง กรมบัญชีกลาง

สารบัญ

	หน้าที่
1. การกำหนดคุณสมบัติของผู้เสนอราคา.....	1
2. การกำหนดหลักฐานการยื่นข้อเสนอ.....	1
3. การกำหนดเงื่อนไขใน Template เอกสารประกวดราคาอิเล็กทรอนิกส์.....	2
4. การกำหนดเงื่อนไขใน Template ประกาศเชิญชวน.....	6

2. การกำหนดหลักฐานการยื่นข้อเสนอ

3) หัวข้อ บัญชีเอกสารส่วนที่ 1 กดปุ่ม “เพิ่มเติมเอกสาร”

หลักฐานการยื่นข้อเสนอ

บัญชีเอกสารส่วนที่ 1

* โปรดแนบเอกสารอื่นตามที่ส่วนราชการที่ดำเนินการจัดซื้อเห็นสมควรกำหนด เช่นสำเนาใบทะเบียนพาณิชย์ สำเนาใบทะเบียนภาษีมูลค่าเพิ่ม เป็นต้น

4) ระบุจำนวนรายการที่ต้องการเพิ่ม

5) กดปุ่ม “ตกลง”

6) บันทึกรายการเอกสาร “เอกสารหลักฐานเกี่ยวกับมูลค่าสุทธิของกิจการ”

7) ทำเครื่องหมาย ✓ ที่เอกสารจำเป็นต้องยื่น

8) กดปุ่ม “บันทึก”

9) กดปุ่ม “ออก”

เอกสารยื่นเพิ่ม

* ระบุจำนวนรายการที่ต้องการเพิ่ม 1

รายการ

เอกสารจำเป็นต้องยื่นหรือไม่

เอกสารหลักฐานเกี่ยวกับมูลค่าสุทธิของกิจการ

เอกสารจำเป็นต้องยื่น

เอกสาร

เอกสาร

เอกสาร

3. การกำหนดเงื่อนไขใน Template เอกสารประกวดราคาอิเล็กทรอนิกส์

10) ระบุข้อความเพิ่มเติมใน Template ร่างเอกสารประกวดราคา หัวข้อ คุณสมบัติของผู้ยื่นข้อเสนอ ข้อ 2.12 ผู้ยื่นข้อเสนอต้องมีมูลค่าสุทธิของกิจการ.....ดังนี้

(1) กรณีผู้ยื่นข้อเสนอเป็นนิติบุคคลที่จัดตั้งขึ้นตามกฎหมายไทยซึ่งได้จดทะเบียนเกินกว่า 1 ปี ต้องมีมูลค่าสุทธิของกิจการ จากผลต่างระหว่างสินทรัพย์สุทธิหักด้วยหนี้สินสุทธิที่ปรากฏในงบแสดงฐานะการเงินที่มีการตรวจรับรองแล้ว ซึ่งจะต้องแสดงค่าเป็นบวก 1 ปีสุดท้ายก่อนวันยื่นข้อเสนอ

(2) กรณีผู้ยื่นข้อเสนอเป็นนิติบุคคลที่จัดตั้งขึ้นตามกฎหมายไทย ซึ่งยังไม่ได้มีการรายงานงบแสดงฐานะการเงินกับกรมพัฒนาธุรกิจการค้า ให้พิจารณาการกำหนดมูลค่าของทุนจดทะเบียน โดยผู้ยื่นข้อเสนอจะต้องมีทุนจดทะเบียนที่เรียกชำระมูลค่าหุ้นแล้ว ณ วันที่ยื่นข้อเสนอ ดังนี้

(2.1) มูลค่าการจัดซื้อจัดจ้างไม่เกิน 1 ล้านบาท ไม่ต้องกำหนดทุนจดทะเบียน

(2.2) มูลค่าการจัดซื้อจัดจ้างเกิน 1 ล้านบาท แต่ไม่เกิน 5 ล้านบาท ต้องระบุ ต้องมีทุนจดทะเบียนไม่ต่ำกว่า 1 ล้านบาท

(2.3) มูลค่าการจัดซื้อจัดจ้างเกิน 5 ล้านบาท แต่ไม่เกิน 10 ล้านบาท ต้องระบุ ต้องมีทุนจดทะเบียนไม่ต่ำกว่า 2 ล้านบาท

(2.4) มูลค่าการจัดซื้อจัดจ้างเกิน 10 ล้านบาท แต่ไม่เกิน 20 ล้านบาท ต้องระบุ ต้องมีทุนจดทะเบียนไม่ต่ำกว่า 3 ล้านบาท

(2.5) มูลค่าการจัดซื้อจัดจ้างเกิน 20 ล้านบาท แต่ไม่เกิน 60 ล้านบาท ต้องระบุ ต้องมีทุนจดทะเบียนไม่ต่ำกว่า 8 ล้านบาท

(2.6) มูลค่าการจัดซื้อจัดจ้างเกิน 60 ล้านบาท แต่ไม่เกิน 150 ล้านบาท ต้องระบุ ต้องมีทุนจดทะเบียนไม่ต่ำกว่า 20 ล้านบาท

(2.7) มูลค่าการจัดซื้อจัดจ้างเกิน 150 ล้านบาท แต่ไม่เกิน 300 ล้านบาท ต้องระบุ ต้องมีทุนจดทะเบียนไม่ต่ำกว่า 60 ล้านบาท

(2.8) มูลค่าการจัดซื้อจัดจ้างเกิน 300 ล้านบาท แต่ไม่เกิน 500 ล้านบาท ต้องระบุ ต้องมีทุนจดทะเบียนไม่ต่ำกว่า 100 ล้านบาท

(2.9) มูลค่าการจัดซื้อจัดจ้างเกิน 500 ล้านบาทขึ้นไป แต่ไม่เกิน 150 ล้านบาท ต้องระบุ ต้องมีทุนจดทะเบียนไม่ต่ำกว่า 200 ล้านบาท

(3) สำหรับการจัดซื้อจัดจ้างครั้งหนึ่งที่มีวงเงินเกิน 500,000 บาทขึ้นไป กรณีผู้ยื่นข้อเสนอเป็นบุคคลธรรมดา โดยพิจารณาจากบัญชีเงินฝากธนาคาร ณ วันยื่นข้อเสนอ โดยต้องมีเงินฝากคงเหลือในบัญชีธนาคารเป็นมูลค่า 1 ใน 4 ของมูลค่างบประมาณของโครงการหรือรายการที่ยื่นข้อเสนอในแต่ละครั้ง และหากเป็นผู้ชนะการจัดซื้อจัดจ้างหรือเป็นผู้ได้รับการคัดเลือกจะต้องแสดงบัญชีเงินฝากที่มีมูลค่าดังกล่าวอีกครั้งหนึ่งในวันลงนามในสัญญา

(4) กรณีที่ผู้ยื่นข้อเสนอไม่มีมูลค่าสุทธิของกิจการหรือทุนจดทะเบียน หรือมีแต่ไม่เพียงพอที่จะเข้ายื่นข้อเสนอ ผู้ยื่นข้อเสนอสามารถขอวงเงินสินเชื่อ โดยต้องมีวงเงินสินเชื่อ 1 ใน 4 ของมูลค่างบประมาณของโครงการหรือรายการที่ยื่นข้อเสนอในครั้งนั้น (สินเชื่อที่ธนาคารภายในประเทศ หรือบริษัทเงินทุนหรือบริษัทเงินทุนหลักทรัพย์ที่ได้รับอนุญาตให้ประกอบกิจการเงินทุนเพื่อการพาณิชย์ และประกอบธุรกิจค้าประกันตามประกาศของธนาคารแห่งประเทศไทย ตามรายชื่อบริษัทเงินทุนที่ธนาคาร

(5) กรณีตาม (1) - (4) ยกเว้นสำหรับกรณีดังต่อไปนี้

(5.1) กรณีผู้ยื่นข้อเสนอเป็นหน่วยงานของรัฐ

(5.2) นิติบุคคลที่จัดตั้งขึ้นตามกฎหมายไทยที่อยู่ระหว่างการฟื้นฟูกิจการ ตามพระราชบัญญัติล้มละลาย (ฉบับที่ ๑๐) พ.ศ. ๒๕๖๑

(5.3)งานก่อสร้างที่กรมบัญชีกลางได้ขึ้นทะเบียนผู้ประกอบการงานก่อสร้างแล้ว และงานก่อสร้างที่หน่วยงานของรัฐได้มีการจัดทำบัญชีผู้ประกอบการงานก่อสร้างที่มีคุณสมบัติเบื้องต้นไว้แล้วก่อนวันที่พระราชบัญญัติการจัดซื้อจัดจ้างและการบริหารพัสดุมีผลใช้บังคับ

Template ใช้งานเอกสารประกวดราคา

TH Sara... 16

(Electronic Government Procurement: e - GP) ของกรมบัญชีกลาง

๓.๑๒ ผู้ยื่นข้อเสนอต้องมีมูลค่าสุทธิของกิจการ เป็นไปตามหนังสือคณะกรรมการวินิจฉัยปัญหาการจัดซื้อจัดจ้างและการบริหารพัสดุภาครัฐ คำนวณที่ กคก(วงจ) ที่ ๐๔๐๕.๒ / ว.....ลงวันที่..... ค.ร.นี้

มูลค่าสุทธิของกิจการ

(๑) กรณีผู้ยื่นข้อเสนอเป็นนิติบุคคลที่จัดตั้งขึ้นตามกฎหมายไทยซึ่งได้จดทะเบียนเป็นกว่า 1 ปี ต้องมีมูลค่าสุทธิของกิจการ จากผลคำนวณระหว่างสินทรัพย์สุทธิหักด้วยหนี้สินสุทธิที่ปรากฏในงบแสดงฐานะการเงินที่มีการตรวจรับรองแล้ว ซึ่งจะต้องแสดงค่าเป็นบวก 1 ปีสุดท้ายก่อนวันยื่นข้อเสนอ

(๒) กรณีผู้ยื่นข้อเสนอเป็นนิติบุคคลที่จัดตั้งขึ้นตามกฎหมายไทย ซึ่งยังไม่มีการรายงานงบแสดงฐานะการเงินกับกรมพัฒนาธุรกิจการค้า ให้พิจารณาจากกำหนดมูลค่าของทุนจดทะเบียนโดยผู้ยื่นข้อเสนอจะต้องมีทุนจดทะเบียนที่เือยชำระมูลค่าหุ้นแล้ว ณ วันที่ยื่นข้อเสนอ ดังนี้

- (๒.๑) มูลค่าการจัดซื้อจัดจ้างไม่เกิน ๑ ล้านบาท ไม่ต้องกำหนดทุนจดทะเบียน
- (๒.๒) มูลค่าการจัดซื้อจัดจ้างเกิน ๑ ล้านบาท แต่ไม่เกิน ๕ ล้านบาท ต้องมีทุนจดทะเบียนไม่ต่ำกว่า ๑ ล้านบาท
- (๒.๓) มูลค่าการจัดซื้อจัดจ้างเกิน ๕ ล้านบาท แต่ไม่เกิน ๑๐ ล้านบาท ต้องมีทุนจดทะเบียนไม่ต่ำกว่า ๒ ล้านบาท
- (๒.๔) มูลค่าการจัดซื้อจัดจ้างเกิน ๑๐ ล้านบาท แต่ไม่เกิน ๒๐ ล้านบาท ต้องมีทุนจดทะเบียนไม่ต่ำกว่า ๓ ล้านบาท
- (๒.๕) มูลค่าการจัดซื้อจัดจ้างเกิน ๒๐ ล้านบาท แต่ไม่เกิน ๖๐ ล้านบาท ต้องมีทุนจดทะเบียนไม่ต่ำกว่า ๘ ล้านบาท

10



11) ระบุข้อความเพิ่มเติมใน Template ร่างเอกสารประกวดราคา หัวข้อ การเสนอราคา “ข้อ 4.8 คู่สัญญาต้องจัดทำแผนการทำงานมาให้ภายใน ... วัน นับถัดจากวันลงนามในสัญญา โดยจัดทำแผนการทำงานตามเอกสารแนบท้ายเอกสารประกวดราคาอิเล็กทรอนิกส์ เว้นแต่เป็นกรณีการเช่า สัญญาอายุไม่เกิน 90 วัน หรือสัญญาที่มีวงเงินไม่เกิน 500,000 บาท ทั้งนี้ แผนการทำงานดังกล่าวให้ถือเป็นเอกสารส่วนหนึ่งของสัญญา”

Template ร่างเอกสารประกวดราคา

Font 16

ผู้ยื่นข้อเสนอขอรับซองประมูล และกรม จะพึง รับผิดชอบให้ผู้ยื่นข้อเสนอและผู้รับจ้างเงิน เงิน แต่ กรม จะพิจารณาเห็นว่าผู้ยื่นข้อเสนอรายนั้นมิใช่เป็นผู้ที่มีให้กิจการกระทำผิดและได้ให้ความช่วยเหลือเป็น ประโยชน์ต่อการพิจารณาของ กรม

ผู้ยื่นข้อเสนอจะต้องปฏิบัติตาม ดังนี้

- (๑) ปฏิบัติตามเงื่อนไขที่ระบุไว้ในเอกสารประกวดราคาอิเล็กทรอนิกส์
- (๒) ราคาที่เสนอจะต้องเป็นราคาต่อปริมาณต่อหน่วย และภาษีอื่นๆ (ถ้ามี) รวมค่าใช้ จ่ายที่ส่งไปยังผู้รับจ้าง
- (๓) ผู้ยื่นข้อเสนอจะต้องลงทะเบียนเพื่อเข้าสู่กระบวนการเสนอราคา ตามวัน เวลา ที่ กำหนด
- (๔) ผู้ยื่นข้อเสนอจะขอรับการเสนอราคาคืนไม่ได้
- (๕) ผู้ยื่นข้อเสนอต้องศึกษาและทำความเข้าใจในระบบและวิธีการเสนอราคาด้วยวิธี ประกวดราคาอิเล็กทรอนิกส์ ของกรมบัญชีกลางที่แสดงไว้ในเว็บไซต์ www.procurement.go.th

๔.๘ หน้าที่การของผู้ยื่นข้อเสนอและผู้รับจ้างต้องจัดทำแผนการทำงานมาให้ภายใน...วัน นับแต่วันลงนามใน สัญญา โดยจัดทำแผนการทำงาน ตามเอกสารแนบท้ายเอกสารประกวดราคาอิเล็กทรอนิกส์ เว้นแต่เป็นกรณีการเช่า หรือ สัญญาที่มีวงเงินไม่เกิน 90 วัน หรือสัญญาที่มีวงเงินไม่เกิน 500,000 บาท ทั้งนี้ แผนการทำงานให้ถือเป็นเอกสารส่วน หนึ่งของสัญญา

๕. หลักเกณฑ์และวิธีในการพิจารณา

- ๕.๑ ในการพิจารณาผลการยื่นข้อเสนอประกวดราคาอิเล็กทรอนิกส์ครั้งนี้

ตัดสินโดยใช้หลักเกณฑ์ ราคา

- ๕.๒ การพิจารณาผู้ชนะการยื่นข้อเสนอ

กรณีใช้หลักเกณฑ์ราคาในการพิจารณาผู้ชนะการยื่นข้อเสนอ กรม จะพิจารณาจาก



๔.๘ หน้าที่การของผู้ยื่นข้อเสนอและผู้รับจ้างต้องจัดทำแผนการทำงานมาให้ภายใน...วัน นับแต่วันลงนามใน สัญญา โดยจัดทำแผนการทำงาน ตามเอกสารแนบท้ายเอกสารประกวดราคาอิเล็กทรอนิกส์ เว้นแต่เป็นกรณีการเช่า หรือ สัญญาที่มีวงเงินไม่เกิน 90 วัน หรือสัญญาที่มีวงเงินไม่เกิน 500,000 บาท ทั้งนี้ แผนการทำงานให้ถือเป็นเอกสารส่วน หนึ่งของสัญญา

11

4. การกำหนดเงื่อนไข Template ประกาศเชิญชวน

12) ระบุข้อความเพิ่มเติมตามข้อ 3 (1) – (5) ใน Template ประกาศเชิญชวน ข้อ 12. ผู้ยื่นข้อเสนอ ต้องมีมูลค่าสุทธิของกิจการ..... ดังนี้

Template ประกาศเชิญชวน



ต้องมีคุณสมบัติครบถ้วนตามเงื่อนไขที่กำหนดไว้ในเอกสารเชิญชวน

๑๑. ผู้ยื่นข้อเสนอต้องลงทะเบียนในระบบจัดซื้อจัดจ้างภาครัฐด้วยอิเล็กทรอนิกส์ (Electronic Government Procurement : e - GP) ของกรมบัญชีกลาง

๑๒. ผู้ยื่นข้อเสนอต้องมีมูลค่าสุทธิของกิจการ เป็นไปตามหนังสือและกรมการวิชัยชัยปัญญพรจัดซื้อ จัดจ้างและการบริหารพัสดุภาครัฐ ส่วนที่ ๒๒ ที่ กค(พร) ที่ ๐๔๐๕.๒ / ๖..... ลงวันที่..... ดังนี้

มูลค่าสุทธิของกิจการ

(๑) กรณีผู้ยื่นข้อเสนอเป็นนิติบุคคลที่จัดตั้งขึ้นตามกฎหมายไทยซึ่งได้จดทะเบียน เป็นแล้ว 1 ปี ต้องมีมูลค่าสุทธิของกิจการ จากผลต่างระหว่างสินทรัพย์สุทธิหักด้วยหนี้สินสุทธิที่ปรากฏในระบบแสดง ฐานะการเงินที่มีการตรวจรับรองแล้ว ซึ่งจะต้องแสดงค่าเป็นบวก 1 ปีสุดท้ายก่อนวันยื่นข้อเสนอ

(๒) กรณีผู้ยื่นข้อเสนอเป็นนิติบุคคลที่จัดตั้งขึ้นตามกฎหมายไทย ซึ่งยังไม่มี การรายงานงบแสดงฐานะการเงินกับกรมพัฒนาธุรกิจการค้า ให้พิจารณาการกำหนดมูลค่าของทุนจดทะเบียน โดยผู้ยื่นข้อเสนอจะต้องมีทุนจดทะเบียนที่เรียกชำระมูลค่าหุ้นแล้ว ๗ วันก่อนยื่นข้อเสนอ ดังนี้

(๒.๑) มูลค่าการจัดซื้อจัดจ้างไม่เกิน ๑ ล้านบาท ไม่ต้องการทุนจดทะเบียน

(๒.๒) มูลค่าการจัดซื้อจัดจ้างเกิน ๑ ล้านบาท แต่ไม่เกิน ๕ ล้านบาท ต้องมีทุน

จดทะเบียนไม่ต่ำกว่า ๑ ล้านบาท

(๒.๓) มูลค่าการจัดซื้อจัดจ้างเกิน ๕ ล้านบาท แต่ไม่เกิน ๑๐ ล้านบาท ต้องมีทุน

จดทะเบียนไม่ต่ำกว่า ๒ ล้านบาท

(๒.๔) มูลค่าการจัดซื้อจัดจ้างเกิน ๑๐ ล้านบาท แต่ไม่เกิน ๒๐ ล้านบาท ต้องมี

ทุนจดทะเบียนไม่ต่ำกว่า ๓ ล้านบาท

12